Bulletin d'information de l'ASSOCIATION PHILATÉLIQUE LILLOISE

Siège social : Mairie de Quartier de LILLE-CENTRE 31 rue des Fossés à LILLE

Membre de la F.F.A.P. N° 2-42 et du Groupement Régional NORD PAS-DE-CALAIS IINSS 02902516 - SIRET N° 391 827 227 00029

Site web : assphilateliquelilloise.fr (à consulter le plus souvent possible : chaque connexion lui redonne de l'importance et le « remonte » en tête de liste).

Responsable publication : Brigitte VANSTEENDAM 18 Rue Gambetta 59 RONCHIN

Rédaction : Jean MILLAIRE 14 rue Gambetta 59370 MONS-EN-BAROEUL

N° 108 Octobre 2021

Nortimbrophil

LE MOT DE LA PRESIDENTE

Bonjour à toutes et à tous,

Depuis le dernier NORTIMBROPHIL N° 107 en mars 2020, notre Association a subi, comme beaucoup d'associations, une période désertique tout au moins au point de vue physique par manque de réunions et de contacts.

En ce qui concerne l'activité philatélique, les circulations ont plus ou moins continué, Jean-Marie POUILLAUDE a essayé de maintenir le service des nouveautés du mieux qu'il a pu, nous avons recommencé une première réunion malgré le confinement avec toutes les précautions sanitaires requises alors, s'en sont suivies plusieurs autres avec une fréquentation d'une moyenne de personnes (entre 15 et 20).

Avec Philippe SAVARY nous avons œuvré pour que l'APL puisse être partie prenante lors de la manifestation des 5 et 6 novembre 2020 à l'hôtel du Département pour le premier jour des timbres consacrés au Général de Gaulle « 130 ème anniversaire de sa naissance, 50 ème anniversaire de sa disparition et 80 ème anniversaire de l'Appel du 18 juin ». Qui n'a malheureusement pu se tenir à cause d'un nouveau confinement sévère.

Nous avons pu dernièrement, les 25 & 26 septembre dernier, organiser notre Fête du Timbre à RONCHIN. Nous avons comptabilisé à peu près 220 visites sur les 2 jours. Force est de constater que peu de nos adhérents y sont venus et aucun souvenir n'a été commandé auprès de Jean-Marie POUILLAUDE.

Pour ce qui est de la bourse, nous ne sommes pas encore sûrs de l'organiser par manque de bras et de participants pour aider, ne serait-ce que pour de petites tâches…

Pendant cette période difficile, nous avons malheureusement eu la peine et le regret de perdre Denis RAGON, un des derniers piliers de l'Association, impliqué chez nous jusqu'à sa disparition. Michèle HUET avec qui j'ai beaucoup œuvré pour les visites dans l'école Michelet sous l'égide de Pierre DUBREMETZ, avec qui j'ai passé beaucoup d'heures pour la préparation des tombolas de l'APL et créatrice de très belles expositions très appréciées lors de nos manifestations philatéliques. Bernard PLOUY, philatéliste acharné, membre de notre association depuis longtemps. Tous trois nous ont quittés après avoir lutté vaillamment durant plusieurs années contre la maladie.

Nous avons également appris de décès de Andrée CALIMET, Daniel BEUVELET et Bernard RUANT anciens membres actifs de l'APL.

Notre Assemblée Générale se tiendra le 4 décembre prochain, vous recevrez les convocations prochainement avec l'ordre du jour et les pouvoirs en temps utiles.

En attendant d'avoir le plaisir de vous voir lors de notre AG ou avant lors de nos réunions qui reprennent normalement,

Bonne lecture à tous et bien cordialement,

La Présidente,

Brigitte VANSTEENDAM

NOS RÉUNIONS

Les 11 et 18/09/2021 ; 23/10/2021 ;6 et 20/11/2021 ; 4 et 18/12/2021 ; 8 et 22/01/2022 ; 5 et 19/02/2022 ; 5 et 19/03/2022 ; 2 et 16/04/2022 ; 7 et 21/05/2022 ; 4 et 18/06/2022 ; 2/07/2022.

Actuellement : port du masque et gel hydroalcoolique obligatoires…

CALENDRIER DES BOURSES ET DES RENCONTRES DE COLLECTIONNEURS

Cette rubrique va disparaitre : ceux qui la souhaitaient ne sont plus là… Sur le site « Sabradou » et sur la Voix du Nord des vendredis, samedis et dimanches, il figure avec une mise à jour en cas de suppression.

NOS JOIES

Il est particulièrement difficile de remplir cette rubrique car depuis le dernier numéro, nos activités ont été réduites à néant en raison des décisions prises pour lutter contre la crise sanitaire : plus de réunions, enfermement puis semi-libération avec contraintes, un peu moins de contraintes et à nouveau des mesures de précaution de plus en plus renforcées. Nous n'avons donc pas eu la joie de nous rencontrer lors des réunions bimensuelles, ni celle de fréquenter les bourses de collectionneurs, ni celle de fréquenter les braderies pour y faire « la » trouvaille !

Cependant, Philippe et Brigitte ont œuvré pour que l'APL puisse être partie prenante lors de la manifestation des 5 et 6 novembre, à l'hôtel du Département pour le Premier Jour des timbres consacrés au Général de Gaulle (130ème anniversaire de sa naissance, 50ème « anniversaire » de sa disparition et 80ème anniversaire de « L'Appel du 18 juin », qui n'a pu avoir lieu faute d'un nouveau confinement sévère.

NOS PEINES

M. VASSEUR, ancien membre, a disparu en août dernier. Sa maladie l'empêchait de quitter son domicile, il avait de plus la douleur d'avoir perdu son épouse. M. VASSEUR était un collectionneur acharné des timbres classiques de France, il avait des albums très bien agencés où il alignait ses Napoléon, Cérès, Sage, les plis par ballons montés. Je l'ai connu car nous nous suivions dans les circulations ; il avait cessé il y a presque 20 ans de fréquenter nos réunions.

Mme CALIMET s'occupait des circulations, avec Mme ARPAGAUS depuis que je suis entré à l'APL ; J'allais chercher ou je ramenais les circulations à son domicile à Hellemmes ; les cartes de circulation étaient libellées (imprimées) à son nom et son adresse. Mme. CALIMET, s'occupait de l'accueil et de la tombola ; elle avait une forte personnalité et on savait tout de suite si elle assistait à la réunion.

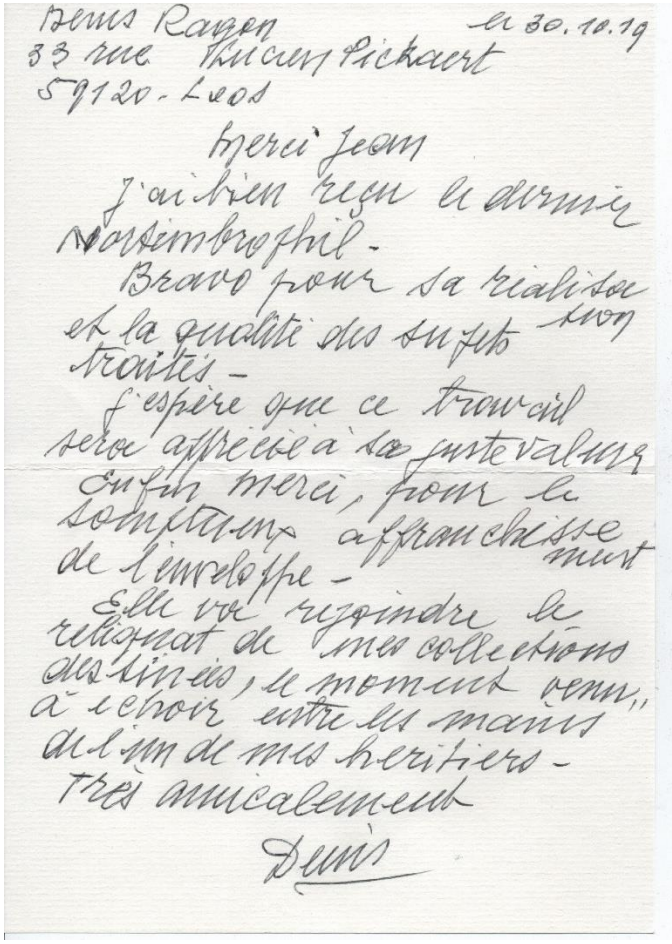

Denis Ragon le 30.10.19
33 rue Lucien Pickaert
59120 - Loos

Merci Jean

J'ai bien reçu le dernier Nordimbrophil -

Bravo pour sa réalisation et la qualité des sujets traités -

J'espère que ce travail sera appréciée à sa juste valeur

Enfin merci, pour le timbre affranchissement de l'enveloppe -

Elle va rejoindre le reliquat de mes collections destinées, le moment venu, à échoir entre les mains de l'un de mes héritiers -

Très amicalement

Denis

Vous avez, bien sûr, reconnu l'écriture de notre regretté Denis RAGON, qui nous écrivait (aux préleveurs) en juillet-août, pour nous réclamer … des sous ! J'admirais cette écriture régulière et caractéristique des personnes ordonnées et méticuleuses ; je conserve cet original en souvenir, j'en donnerai volontiers une copie à ceux qui le désireraient.

…

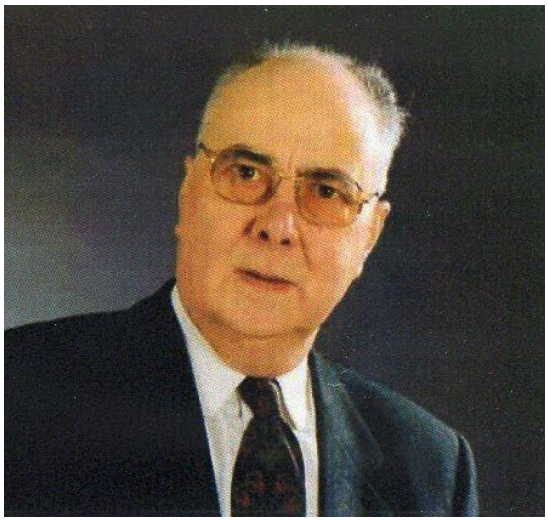

Samedi 23 novembre 2019, une foule considérable s'est rassemblée en l'église Sainte Marie- Madeleine à la Madeleine pour rendre un dernier hommage à Bernard Ruyant décédé le 18-11-19 dans sa 93ème année.
Conseiller municipal de cette ville durant 21 ans, colonel de réserve, il était membre de nombreuses associations et président du conseil de surveillance des cafés Méo-Fichaux entre autres.
M Ruyant a été membre de l'APL durant de nombreuses années sous le numéro 2731. Le stationnement mal aisé autour de notre salle de réunions rue Jeanne d'Arc l'avait contraint de quitter notre association.
A son épouse, à ses enfants et à toute sa famille, l'APL renouvelle ses plus sincères condoléances.

PETITES ANNONCES

Recherche sur roulettes Marianne de Luquet Y & T 3418 n° noirs à gauche. J. Cambay APL 2911	Robert Turpain, APL 3040 recherche timbres de postes locales d'avant 1900 : Allemagne, Russie, Norvège, Suède, Danemark, Finlande, Etats-Unis, Chine, Etats Indiens. 06 65 04 46 30
RECHERCHE : « Histoire de Lille » par Victor Derode, Tome I (ed : Hebrad &Co à Paris ; Beghin, 15 Rue Esquermoise à Lille ; Bronner Bauwens 2 Rue du Pont Neuf Lille) 1858 Fr. TRICOT 06 23 15 50 79	**Jean-Marie Pouillaude (APL 2333) :** vend album de timbres oblitérés de différents pays d'Europe + quelques thématiques. Téléphone 03 20 60 47 18 – 06 76 54 42 58
Philippe Savary (APL 2372) Recherche documents philatéliques et cartophiles sur Vauban et son œuvre. Téléphone 03 20 95 44 73 – Email : ph-savary@hotmail.fr	**Brigitte Meesman** recherche flammes tous pays, tous thèmes 03 20 44 18 73
Carlos Sacré (APL 2470) propose au ¼ de cote les timbres autoadhésifs de France n° 22 et 224 neufs. 03 20 58 72 43 carlos.sacre@neuf.fr	**Christian Hespel** (APL 2124) Vend reliure skaï SAFE NEUVE avec boitier assorti couleur tabac. Prix dans le commerce 84,20 € ; vendu 50
Olivier Corblin (APL 3007) Recherche, tous états ; Roumanie années 1872-1879 : YT n°36 à 54 ; Guatemala année 1871 : YT n°1 à 4. + France fiscaux : effets de commerce 1864-1873 Tél 06 83 00 77 21 (répondeur) ; e-mail olivier_corblin@yahoo.com	Je recherche tout timbre oblitéré pas trop commun, tous pays mais sans obl. de complaisance ; en échange, je donne même cote SOIT en oblitérés à surtaxe de France, SOIT en timbres (N**, N* et/ou Obl.) des colonies françaises, le tout de mon choix, mais j'accepte des mancos pas trop "pointues" que je servirai en priorité **Robert LIGNY**, 479, route de Nîmes, 34670 Baillargues
Sous couvert de Jean MILLAIRE(APL 2614) M. Jean-Claude LAMY ; Le Clos des Vessannes 739 Chemin de la Gaude 06140 VENCE , spécialiste en timbres perforés, est prêt à répondre à vos mancolistes.	Cherche perforés de France, accepte tous les dons et est même prêt à payer ! Contacter Jean MILLAIRE lors des réunions ou par mail millaire.jean@neuf.fr
Recherche documents Croix Rouge : Feuillets années 2012-2013 et 2016. Autoadhésifs année 2017 (carnet) **Robert MEESMAN** de l'APL, du Club de la Chapelle d'Armentières et de Comines (Belgique) 03 20 44 18 73	

COMPTES-RENDUS DE NOS REUNIONS

COMPTE-RENDU DE LA RÉUNION DU BUREAU

09 octobre 2020

Présents : Brigitte Vansteendam, Philippe Savary, J.M. Pouillaude, Brigitte et Robert Meesman, Bernard Dewambez, Pierre Dubremetz, Jean Millaire

Absents : Michel Debacker (excusé) Luc Mouton et Guillaume Delesalle.

Brigitte Vansteendam ouvre la séance à 16 h en suivant les points à l'ordre du jour :

- Assemblée Générale : date retenue le samedi 5 décembre 2020, sauf si les protocoles sanitaires en vigueur à ce moment nous en empêchent…
- Les réunions du samedi ont repris un cours « normal » (12 présents il y a 15 jours et 19 ce jour). Le montant de la cotisation a été réduit à 15€ cette année car beaucoup de réunions n'ont pas eu lieu depuis mars.
- Les circulations ont repris, coordonnées par Lucienne Lamirand.
- Le nouveau matériel (nécessaire suite au cambriolage du local) sera acheté par Brigitte Vansteendam sur les conseils d'Olivier Corblin. Le CA donne son accord à l'unanimité.
- P. Wexteen va s'occuper avec J.M. Pouillaude du site informatique de l'APL.
- Le Congrès des sociétés philatéliques aura lieu à Valenciennes (nous n'étions pas en mesure d'assumer cette charge en 2021). Il se déroulera les 21 et 24 mars 2021. La Fédération nous a envoyé 150 « bons de soutien », numérotés (lots à gagner !) à vendre ; l'APL financera l'achat du reliquat.
- La bourse (supprimée cette année) aura lieu le 16 mai 2021.
- Commémoration des 130 ans de la naissance de Charles de Gaulle à Lille, des 80 ans de l'Appel du 18 juin 1940 et des 50 ans du décès du Général de Gaulle.

Le Premier Jour des deux timbres aura lieu les 5 et 6 novembre 2020 (9 à 18 h), dans le hall de l'Hôtel du Département. L'APL participera à cette manifestation, en partenariat avec La Poste, le Musée de maison natale de Charles de Gaulle et le Conseil Départemental du Nord. Nous installerons dans l'après-midi du 4 une douzaine de panneaux pour les expositions sur la thématique « De Gaulle ». Le démontage se fera le 6 après 18 h.

La Maison Natale offre une carte dont nous n'avons pas encore le visuel.

La Poste émet deux timbres à la faciale d'1,16 €. Nous ne savons pas s'il y a un diptyque ou un bloc-feuillet. Si nous en avons l'autorisation, nous réaliserons des cartes souvenirs (toutes les combinaisons de timbres collés sur la carte vendue 2,50€ ou 5 €. Il conviendra d'élaborer un planning des présences des membres de l'APL (que nous souhaitons nombreux !) pour assurer la bonne marche de cet événement.

L'ordre du jour étant épuisé, la séance est levée à 17 h 15.

Le Secrétaire-adjoint, Jean Millaire
La Présidente, Brigitte Vansteendam

CR du CA de l'APL 02 10 2021

Présents : Luc MOUTON, Robert et Brigitte MEESMAN, Michel DEBAKER, Pierre DUBREMETZ, Jean-Marie POUILLAUDE, Brigitte VANSTEENDAM, Philippe SAVARY, Jean MILLAIRE + deux invités : Didier PIERRE et Michel BERNAERT.

Absent excusé : Guillaume DELESALLE

1. Approbation du CR du précédent CA : à l'unanimité.
2. Horaire des réunions : de 14 à 17 h, 2h, c'est court !
3. Point sur les deux années écoulées : beaucoup d'activités suspendues, actions auprès des jeunes de l'école Michelet : la reprise se fera dès que la Directrice aura reçu des directives permettant de reprendre ces activités.

La cotisation 2020/21 avait été divisée par deux (très peu de réunions, pas de circulations, pas de bourse…) ; cette année (2021/22) elle revient à 26 €. Nombreuses manifestations annulées : bourse, Fête du Timbre, Premier jour du TP sur de Gaulle…)

4. Préparation de l'AG : elle devrait se tenir le 4 décembre, si la situation sanitaire continue à s'améliorer. Il faudra présenter le bilan financier de 2019/20 et celui de 2020/21. Il faudra aussi renouveler le CA ; certains membres ne souhaitent pas solliciter un nouveau mandat : Brigitte et Robert MEESMAN, Luc MOUTON. Le « pot » qui suit traditionnellement l'AG aura lieu, sauf en cas de situation sanitaire dégradée. Le prochain Nortimbrophil, qui devrait sortir fin octobre, annoncera la date de l'AG, l'ordre du jour, le pouvoir (n'oubliez pas de le remettre en cas d'absence), la liste des membres du CA avec les sortants (les 3 personnes citées plus haut + les sortants de cette année), et une feuille d'appel à candidature pour le CA.

5. Fête du timbre 2021

Dans l'ensemble, bonne reprise (manque de « bras » à l'ouverture le samedi matin car il fallait vérifier les passes sanitaires, demander aux visiteurs de s'inscrire, de remplir le bulletin pour les tombolas et bien peu de gens disponibles, en raison d'absences signalées bien tard). Le dimanche s'est mieux passé : Luc pouvait contrôler rapidement les passes sanitaires par ex. Nous avons eu plus de 200 visiteurs, mais pas autant d'acheteurs ! Nous restons une fois de plus avec une quantité d'enveloppes (que nous devons obligatoirement acheter à la Fédération) et de souvenirs invendus. On constate que les visiteurs vont directement au stand de la Poste et s'attardent peu chez les

« marchands » de l'APL ou du Club de Ronchin, invité. 17 personnes de l'APL ont aidé à l'installation et au rangement. Il convient de les remercier. Parmi les visiteurs : 6 personnes de La Poste, 24 de l'APL et 175 « extérieurs » Sur le plan financier, les recettes sont de :

nature	2021	2019
souvenirs	449,50	870
nouveautés	338,22	50

Et les dépenses :

nature	2021	2019
timbres	432	604
repas	254	75
Fédération	350	

Soit un déficit d'environ 236€

Quatre responsables du Club de Ronchin sont venus, il faut remercier notre ami Jacques CAMBAY, ancien de l'APL, qui a aidé au montage et démontage. Il faut souhaiter qu'il adhère à nouveau à l'APL. Contacté, Nord Cartophilie n'a pas donné suite… Merci également à la Municipalité de Ronchin qui met la salle à notre disposition gratuitement, avec en particulier l'aide précieuse d'Alain PROST et de sa famille pour activer les fourneaux. En ce qui concerne le stand « jeunesse », le matériel de la Fédé est intéressant, Pierre souhaiterait des timbres. Mais il faut avoir à l'esprit que la Fédé espère aussi attirer des parents vers la philatélie. De plus, il est nécessaire que la section « jeunes » s'en tienne aux règles : la section reçoit une subvention de l'APL et tient une comptabilité qui doit ensuite apparaître dans le bilan global du club. Le stand de la section « jeunes » ne doit pas comporter de manipulations d'argent.

6. Perspectives 2022

La Journée du timbre donne beaucoup de travail qui, sur le plan financier, n'est pas gratifiant. Par contre, sur le plan humain, c'est un moment de cohésion du club, de convivialité, l'occasion d'accueillir un public parmi lequel on pourrait recruter des adhérents. L'an prochain, il faudrait préparer une nouvelle exposition car les « réserves » de l'APL sont épuisées (ce sont évidemment les collections qui ont été confiées par des anciens de l'APL !) Si nous profitions des réunions pour réaliser des panneaux d'exposition ? Il faudra aussi prévoir un planning des tâches et on peut imaginer que la manifestation se passe sur un seul jour pour ménager des organismes un peu fatigués…

7. La Bourse 2022

On peut avoir la salle mais Philippe rappelle qu'il ne pourra s'engager seul pour l'organisation : il faut établir les contacts avec les marchands et s'occuper de la publicité, et il est nécessaire que d'autres personnes participent activement à l'organisation ; de même pour les transports et manipulations, on peut imaginer avoir recours à des manutentionnaires que nous devrions rétribuer. Il est nécessaire que les engagements soient concrétisés avant janvier 2022 pour que cette bourse puisse avoir lieu. Il est aussi possible d'envisager un « jumelage » Fête du Timbre » et bourse, mais c'est compliqué : salles séparées…

8. Il conviendra d'envisager un inventaire des catalogues, réformer ceux qui sont périmés en les vendant par ex, un inventaire du matériel en général et procéder à des rangements et classement dans ce qui est accumulé dans le local de la Mairie de Quartier. Le CA donne son accord pour l'acquisition du tome 6 des TP d'Europe.

9. Questions diverses :
   - Pour les achats de TP, que les adhérents de l'APL privilégient les stocks de l'APL plutôt que d'aller à la Poste ou au bureau de tabac, en particulier les TVP « tricentenaire » qui constituent un « actif » dormant (de l'argent sous forme de TP) et dont le prix va devenir l'équivalent du nouveau tarif à partir du 1°

janvier 2022. Dans dix ans, vous réaliserez un bénéfice substantiel car, la conférence d'Olivier l'a bien montré, si le tarif des envois peut baisser (comme ce fut le cas il y a plus d'un siècle) la plupart du temps, il reprend plus vite, plus haut, plus fort ! (cf TP n°1088) Séance levée à 17 h 30

Le secrétaire-adjoint, Jean MILLAIRE

La Présidente, Brigitte VANSTEENDAM

GENIAL OLIVIER !

Conférence « Prince impérial »

Les essais du prince impérial (01), gravés par Joubert, sont bien connus car très courants. Le catalogue YT spécialisé 1975 (02, 03) mentionne des épreuves (04), des unités, blocs de 4 et feuillets de 25 (05) en une douzaine de couleurs.

A noter que les unités sont assez facilement planchables (06). J'ai aussi rencontré des tête-bêche (07). La source de ces vignettes est Arthur Maury qui, dans son "Histoire des timbres-poste français" de 1907 (08), explique que ces essais sont nés des ennuis de santé de Napoléon III. Il fallait préparer la succession (09,10). On fit appel à Joubert (11) qui s'inspira d'une médaille gravée en 1863 (13)

Malheureusement, la guerre de 1870 fit avorter le projet ; puis la mort du prince en 1879 (14, 15) anéantit les derniers espoirs bonapartistes.

Le poinçon fut retrouvé par Maury dans la succession Hulot ; il en tira toute une production pour les philatélistes (16).

L'histoire se poursuit en 1944 : des vignettes de 3 couleurs différentes (17), dentelées ou non, sont émises pour une exposition philatélique au château de La Malmaison.

Les vignettes, et le poinçon (18) sont en taille-douce. L'effigie de 1944 est une copie très fidèle de celle de 1869, mais plus grande.

Pour l'instant je n'ai pas vu plus grand qu'un bloc de 20 (19) mais on trouve facilement des bords de feuille. Les vignettes sont collées sur beaucoup de souvenirs (20) mais jamais oblitérées, sauf par un cachet administratif (21) de l'exposition (22).

Qui a (magnifiquement) gravé ce nouveau poinçon ? La brochure de l'exposition (23) ne le dit pas...

<u>Conférence Vénézuela</u>

J'ai trouvé sur Delcampe un vieux débris de lettre (01): si je n'ai pas réussi à plancher la paire de 40c, trop mal imprimée, c'est par contre une occasion de voyager. Les Caraïbes (02), destination agréable s'il en fut.

C'est donc le moment de se pencher sur le tome IV de la poste maritime française, de Raymond Salles (03): la ligne A relie Saint Nazaire à Panama, via Fort de France (04). Notre document, parti de Nantes le 7 juillet 1867 est chargé sur le Lafayette le 8 et arrive en Martinique le 22 (05). La ligne A y est en correspondance avec la ligne annexe L pour le Vénézuela (06). La lettre change donc de bateau, repart le 25 et arrive à La Guayra le 27 (07). Itinéraire simple (08).

Il reste cependant 400 kilomètres à parcourir jusqu'à Carupano. La marque PP nous indique que le port n'a été payé que jusqu'au port de débarquement, ce que confirme la marque 1 [real et] 1/2 à payer par le destinataire (09). N'ayant pas d'informations sur les tarifs postaux vénézueliens, il faut se pencher sur les timbres employés dans le pays à l'époque (10): les petites valeurs (1/2 centavo et 1 centavo) doivent correspondre au tarif des

imprimés ; 1/2 real pour le port local, 1 real pour le port de bureau à bureau et 2 reals pour les envois pesants ou chargés. Esthétiquement, ce n'est pas une réussite (11). Pourquoi 1 real et demi, alors ? Soit la lettre a voyagé par caboteur le long de la côte, le demi real correspondant à notre décime par voie de mer, soit il y a une prime à l'affranchissement : un real en timbres-poste, mais un real et demi en port dû.

En continuant à creuser, on se demande pourquoi écrire à Carupano : c'est un port colonial typique, exportant surtout des denrées agricoles (12). Le stand du pays à l'exposition universelle de 1867 le confirme (13). Le nom, italien, du destinataire a attiré mon attention dans ce pays hispanique. Il apparaît qu'à l'époque, des Corses se sont installés au Vénézuela où ils ont fondé des entreprises d'exportation de cacao (15). La marque Franceschi existe toujours (16)!

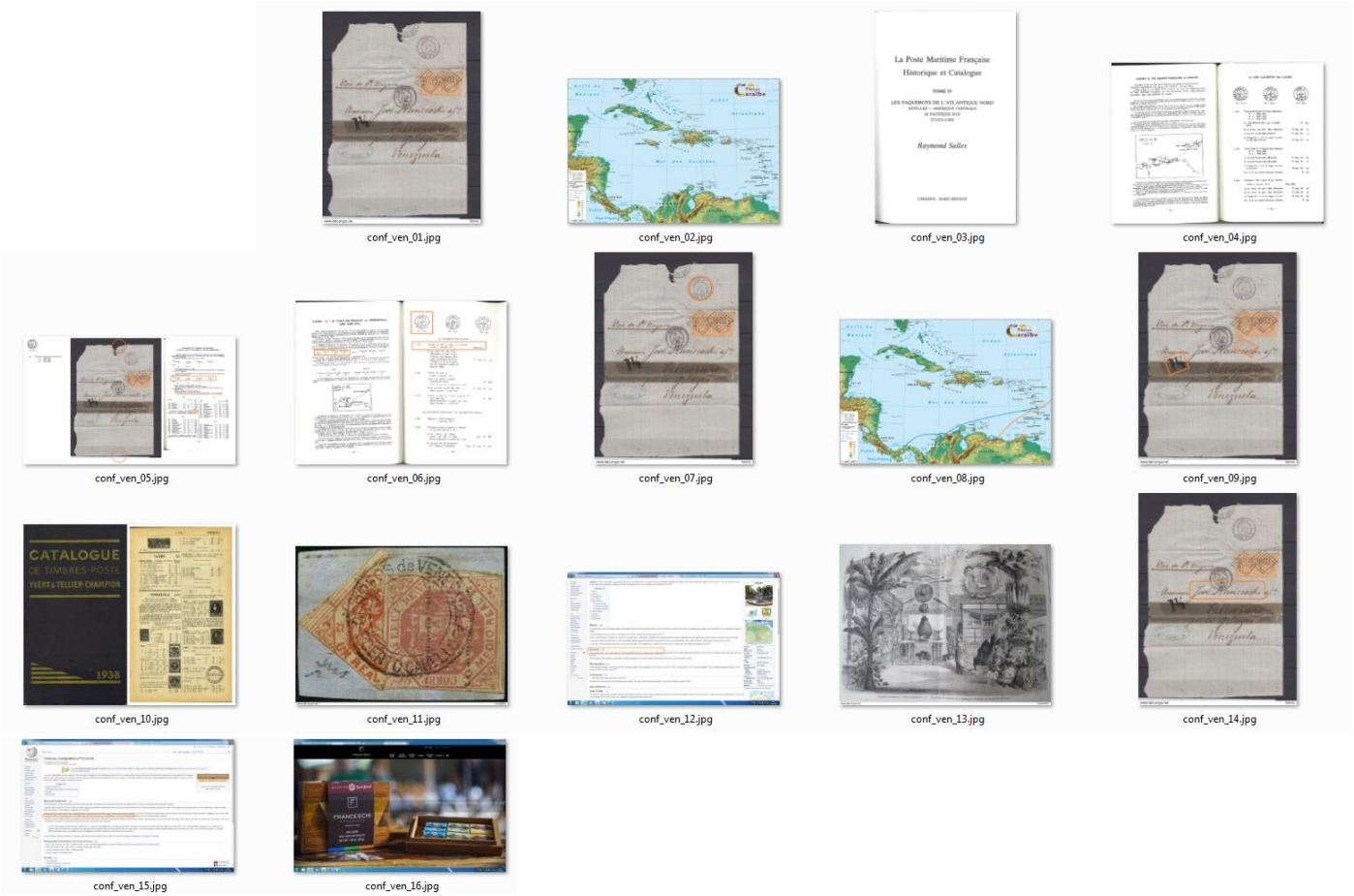

FÊTE du TIMBRE

La crise sanitaire nous a obligés à supprimer l'édition 2020 (Les Peugeot). le compte rendu de la Fête du Timbre 2021, reportée de mars à septembre, sera dans le prochain NT.

A première vue, ce sont des CPM..
Regardez bien : l'une l'est vraiment, une autre pourrait peut-être convenir et la dernière ne l'est pas.

Envoyez vos réponses au rédacteur (lettre ou mail : millaire.jean@neuf.fr), comme il ne peut y avoir qu'un gagnant, la question subsidiaire est :
Quel est le point commun à ces trois cartes ?

Le gagnant recevra un N° 38 et 54 de France, oblitérés (correctement), dans un état acceptable.

RECHERCHE SUR LES ORIGINES DE L' A. P. L.

Pierre Weexsteen, 1er juin 2021

Claude Cerf a retracé l'historique de l' ASSOCIATION PHILATELIQUE LILLOISE (A.P.L.). dans Nortimbrophil.[1] En partant de ses résultats, j'ai trouvé des informations supplémentaires sur les débuts de l'A.P.L. et de la philatélie à Lille. Voici en 4 étapes, les informations que j'ai pu trouver.[2]

I - La SOCIETE PHILATELIQUE DU NORD dès le 1er février 1892

Dans Nortimbrophil n° 71 de juillet 2007, notre ancien président Michel Meurin donne la photo d'une carte postale envoyée le 28 février 1893 à la Société Philatélique du Nord Café de la Poste 119, Boul^d de la Liberté Lille (ph. 1).

En fouillant dans Gallica (le site internet de la Bibliothèque Nationale de France), j'ai retrouvé une trace de la création de cette société.

Dans « Le Grand Echo du Nord et du Pas-de-Calais » du 18 septembre 1892, on peut lire (ph. 2) :
il s'est même fondé à Lille, le 1er février dernier (1892), une société dite « Société Philatélique du Nord », …

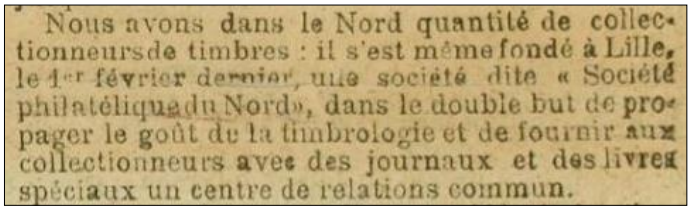
Nous avons dans le Nord quantité de collectionneurs de timbres : il s'est même fondé à Lille, le 1er février dernier, une société dite « Société philatélique du Nord », dans le double but de propager le goût de la timbrologie et de fournir aux collectionneurs avec des journaux et des livres spéciaux un centre de relations commun.

Ph. 1: Le Grand Echo du Nord et du Pas-de-Calais 18/9/1892 (extrait)

A sa création le 1er février 1892, la SOCIETE PHILATELIQUE DU NORD compte 30 membres. Son bureau est composé de M. Maurice Delécaille (82, rue Caumartin Lille) président, M. H. Riquet vice-président, M. Desnoyelles secrétaire, M. Lambrecq trésorier.[3]

1 Voir « Nortimbrophil » n°70 d'avril 2007 à n° 77 de janvier 2009, n° 79 de juillet 2009, n° 81 et 82 de Janvier et avril 2010 et n° 85 d'avril 2011
2 Merci à Claude Cerf d'avoir publié ces recherches dans notre bulletin. Sans lui, je n'aurai pas écrit ces lignes.
3 « Revue Philatélique » n° 22 de février 1892

Son siège est au Café de la Poste 119, b[d] de la liberté Lille. Son bureau pour 1893 est le même qu'en 1892, sauf pour le secrétariat qui est attribué à M. J. Delcourt.[4]

En octobre 1902, son président est M. G. Léglise.[5]

13 janvier 1909.
SOCIÉTÉ PHILATÉLIQUE DU NORD
Objet : Développer et propager le goût de la timbrologie. Fournir aux collectionneurs un centre commun de relations.
Siège social : 9, Grande-Place, Lille (Nord).

Ph. 2: Journal Officiel 22/1/1909

Enfin la déclaration de la société apparaît au Journal Officiel de la République Française du 22 janvier 1909 (ph. 3) :
13 janvier 1909. SOCIETE PHILATELIQUE DU NORD
Objet : Développer et propager le goût de la timbrologie. Fournir aux collectionneurs un centre commun de relations. Siège social : 9, Grande-Place, Lille (Nord).

La dernière information que j'ai de la S.P.N. date de 1912. C'est une information parue dans « The stamp collector's annual 1913 »,[6] qui parmi la liste des sociétés philatéliques du monde cite :

SOCIETE PHILATELIQUE DU NORD – Secrétaire : G.H. Deffrennes 13, rue de Ban-de-Wedde Lille [7]

II – La MAISON LAMBRECQ Vente et Achat de Timbres-Poste

Lors de la fondation de la société philatélique du Nord en 1892, M. Lambrecq en est le trésorier. Et l'adresse de la société est Café de la Poste 119, b[d] de la liberté à Lille.

Ph. 3: Cachet de l'expéditeur F. LAMBRECQ CAFE DE LA POSTE 119. B[d] de la Liberté

Ph. 4: Enveloppe TSC SAG-D17e1 (5c vert sur vert-bleu) envoyée le 8 Juillet 1895 à M. Frémy de Douai (détail)

Or, on connaît 2 entiers timbrés sur commande[8] envoyés en 1895 par « F. LAMBRECQ CAFE DE LA POSTE 119, B[d] de la Liberté LILLE » (ph. 4, 5 et 6) pour Monsieur Edmond Frémy à Douai.[9] Un des 2 entiers est un envoi en valeur déclarée de 150 francs. Le siège de la Société Philatélique du Nord est aussi l'adresse de F. Lambrecq qui semble faire du commerce de timbres-poste avec Edmond Frémy, philatéliste de Douai.

Le 10 décembre 1899, François LAMBRECQ est marchand de timbres-poste pour collection au 9, rue Neuve.
Une carte postale datée de 1904 par lilledantan.com (ph. 7) porte la légende « LILLE. – 43- Entrepôt de la Carte postale, rue Neuve, 9 »
Elle est éditée par F.L. (François Lambrecq).

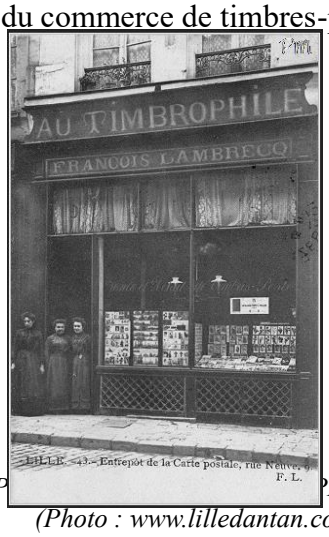

P PHILE
(Photo : www.lilledantan.com)

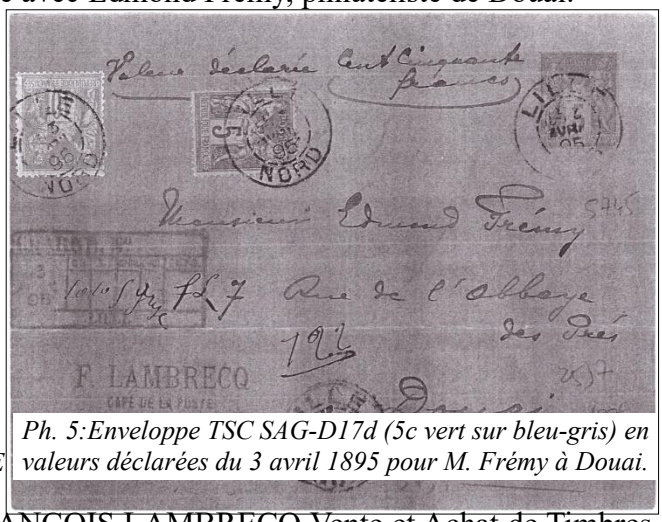

Ph. 5:Enveloppe TSC SAG-D17d (5c vert sur bleu-gris) en valeurs déclarées du 3 avril 1895 pour M. Frémy à Douai.

On y voit la façade du magasin « AU TIMBROPHILE FRANCOIS LAMBRECQ Vente et Achat de Timbres-

4 « Revue Philatélique » n° 33 de janvier 1893
5 « Le Postillon » n° 42 du 12 octobre 1902
6 Edité par Douglas B. Armstrong à Londres, et dont les dernières informations sont d'octobre 1912.
7 Cela rejoint l'information donnée dans le n°73 de Nortimbrophil par André Deffrennes, fils de Georges-Henri Deffrennes qui disait que son père avait été chef d'échange de la Société Philatélique du Nord avant 1933.
8 Lots 5745 et 5748 de la 57e vente sur offres de Bertrand Sinais du 25/3/2005
9 Edmond Frémy fonde l'« Echo de la Timbrologie » en 1887, puis le cède en 1890 à Théodule Tellier d'Amiens.

Poste ». Le 15 février 1913, il signe un article « Les variétés sur Napoléon et Cérès » dans l'Echo de la timbrologie n° 483.

Le 28 octobre 1921, Francois Lambrecq 59 ans, négociant en timbres-poste rue Neuve, 9 décède à Lille.[10]

En 1924, la Maison Lambrecq informe qu'elle continue son activité commencée il y a plus de 30 ans, qu'elle est la seule maison de Lille spécialisée en timbres-poste et qu'elle est la représentante exclusive pour le Nord des albums Yvert et Tellier.[11]
Mademoiselle Lambrecq (9, rue Neuve Lille) est commissaire région Nord pour l'exposition philatélique internationale de Paris du 2 au 12 mai 1925.[12]
En octobre 1926, Madame LAMBRECQ, marchande de timbres (au 9 rue Neuve) est agent d'Yvert et Tellier.[13]
Elle offre 10 lots pour la tombola de l'assemblée générale de l' APL du 25/10/1926.
Le 15 avril 1936, Madame LAMBRECQ est mentionnée pour la dernière fois comme agent de l'Echo et représentant de la Maison Yvert & Cie dans l'Echo de la timbrologie n° 967.

III – L'ASSOCIATION PHILATELIQUE LILLOISE sera centenaire en 2024

Dans le journal « GRAND ECHO DU NORD DE LA FRANCE » du mercredi 23 janvier 1924 (ph. 8) :

> Appel aux philatélistes. - Nous apprenons qu'il est question de reformer dans notre ville un groupement philatélique pour faciliter les rapports entre collectionneurs. Ce groupement n'accepterait que des philatélistes très sérieux.
> Ceux que la question intéresse sont priés de répondre par écrit à M Dutat 171, rue Nationale, à Lille.
> Convocation leur sera adressée ultérieurement.

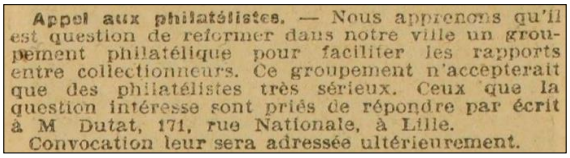
Appel aux philatélistes. — Nous apprenons qu'il est question de reformer dans notre ville un groupement philatélique pour faciliter les rapports entre collectionneurs. Ce groupement n'accepterait que des philatélistes très sérieux. Ceux que la question intéresse sont priés de répondre par écrit à M Dutat, 171, rue Nationale, à Lille.
Convocation leur sera adressée ultérieurement.

Ph. 7: Grand Echo du Nord de la France 23/1/1924

Formation d'un groupement philatélique à Lille. — Réunion le samedi 24 mai à 20 heures pour la formation du bureau. A chaque réunion mensuelle : tombola. Réunion au Café du Soleil, 171, rue Nationale. Pour tous renseignements, s'adresser à M. Dutat, même adresse.

Ph. 8: Grand Echo du Nord de la France 22/5/24

Association Philatélique Lilloise. — Réunion au siège social, Café du Soleil, 176, rue Nationale, le samedi 7 juin à 20 heures. Tous les philatélistes sont invités. Pour tous renseignements, s'adresser à M. Datat, même adresse. Téléphone 42-42.

Ph. 9: Grand Echo du Nord de la France 7/6/1924

Dans « GRAND ECHO DU NORD DE LA FRANCE » du jeudi 22 mai 1924 (ph. 9) :

> Formation d'un groupement philatélique à Lille. - Réunion le samedi 24 mai à 20 heures pour la formation du bureau. A chaque réunion mensuelle : tombola. Réunion au Café du Soleil, 171, rue Nationale. Pour tous renseignements, s'adresser à M. Dutat, même adresse.

En date du 7 juin 1924 (ph. 10) apparaît pour la 1ére fois « Association Philatélique Lilloise » :

> Association Philatélique Lilloise. - Réunion au siège social, Café du Soleil 176, rue Nationale le samedi 7 juin (1924) à 20 heures. Tous les philatélistes sont invités. Pour tous renseignements, s'adresser à M. Datat (au lieu de Dutat !), même adresse. Téléphone 42-42.

et en date du 20 juillet 1924, on trouve l'invitation pour le 19 juillet avec la précision suivante :

> Tous les collectionneurs sont invités. Les collectionneurs débutants seront les bienvenus et sont assurés de l'aide de leurs aînés.

Avec ces 4 extraits de journaux, on apprend que M. Maurice Dutat lance un appel pour créer un groupement philatélique en janvier 1924. Dans la réunion du samedi 24 mai 1924, le bureau du nouveau groupement philatélique est formé au Café du Soleil 171, rue Nationale. Les réunions ont lieu deux fois par mois au siège Café (ou Hôtel) du Soleil 171 (ou 176), rue Nationale. Pour la réunion du 7 juin 1924, apparaît pour la 1ére

10 « Grand Echo du Nord et du Pas-de-Calais » 31/10/1921
11 « La Croix du Nord » 20/4/1924
12 « Le Timbre-Poste » n° 167 de mars 1925
13 « Nortimbrophil » n° 70 d'avril 2007 qui cite « L'Echo de la Timbrologie » du 15/12/1926 n° 743 p.1854

fois ASSOCIATION PHILATELIQUE LILLOISE.

Des réunions ont lieu les samedis 19 juillet, 2 août, 20 septembre, 4 et 18 octobre, 22 novembre, 6 décembre 1924, 3 janvier, 18 juillet, 19 septembre, 3 octobre pour renouveler le comité directeur, 17 octobre, 21 novembre et 5 décembre 1925 (avec A. G.) toujours à 20h au siège Hôtel du soleil.[14]
Jeudi 15 octobre 1925, le nouveau bureau de l'A.P.L. entre en fonctions sous la présidence de M. Cornette, et M. Le Kieffre en est le secrétaire. La société compte près de cent membres dans une de ses sections.[15]

Toujours en octobre 1925, l' APL. fonde une section à DOUAI. Les collectionneurs de cette ville et de la région trouveront tous les renseignements Chez M. A.(Amédée) Dupire 38, rue de Bellain à Douai.[16] (ph. 11)

— Nous apprenons avec plaisir que la jeune société du Nord, « Association Philatélique Lilloise » dont le siège social est à Lille, 171, Rue Nationale, vient encore d'accroître le nombre de ses membres en fondant une section à Douai. Les collectionneurs de cette ville et de la région trouveront tous les renseignements chez M. A. Dupire, 38, rue de Bellain, à Douai.

Ph. 10: Le Timbre-Poste Octobre 1925

On trouve des informations identiques dans « Histoire de la poste de Douai » du Docteur Max Banti et André Joye (édité par le C.P.D. en 1993) :

(Edmond) Fremy, fondateur et animateur des premières réunions de philatélistes à Douai.
Amédée Dupire fut responsable de la section douaisienne de l'A.P.L. de sa création à 1934.
Charles Durieux fut secrétaire de l'A.P.L. de 1925 à 1934.
Robert Altériet fut président, fondateur du C.P.D. (Cercle philatélique du Douaisis) en 1942.

La déclaration de la société apparaît au Journal Officiel de la République Française du 20 janvier 1927 (ph. 12) :

5 janvier 1927. ASSOCIATION PHILATÉLIQUE LILLOISE. But : grouper les personnes s'occupant de philatélie et de tout ce qui s'y rattache. Siège : 55, rue Nationale, Lille.

Ph. 11: Journal Officiel 20/1/1927

5 janvier 1927.
ASSOCIATION PHILATELIQUE LILLOISE.

But : grouper les personnes s'occupant de philatélie et de de tout ce qui s'y rattache.
Siège : 55, rue Nationale, Lille.
Le 55 rue Nationale est aussi l'adresse de la « Brasserie Flamande ».

IV – La BOURSE AUX TIMBRES ouvre le 18 septembre 1925

La formation d'une bourse philatélique à Lille. — Vendredi 18 courant, s'est tenue une réunion des membres de la Nouvelle Bourse Philatélique, 13, place Rihour, en vue d'établir les bases du nouveau groupement des amateurs de timbres. Il est permis d'attacher

Ph. 12: Grand Echo du Nord de la France 20/9/1925 (extrait)

Le vendredi 18 septembre 1925 est créée la « Nouvelle Bourse Philatélique » (ph. 13), qui sera renommée au plus tard en octobre BOURSE AUX TIMBRES, par André Van Overschelde. Elle tient séance tous les mercredis après-midi et dimanches matin au 13 et 15, place Rihour au Café de la Chicorée. Son président (le journal écrit directeur) est M. Montulet.[17] [18]

En 1927, un membre se tient journellement à la disposition des philatélistes tous les jours après-midi de 15 à 16 heures.[19]

14 Ce sont les dates que j'ai notées dans les journaux consultés. Il doit en manquer.
15 « Grand Echo du Nord de la France » 22 octobre 1925
16 « Le Timbre-Poste » n° 173 octobre 1925
17 « Grand Echo du Nord de la France » du 20/9, 22/10 et 27/11/1925 et « La Croix du Nord » du 21/10/1925
18 Claude Cerf dans Nortimbrophil n° 70 d'avril 2007 écrivait « Ils [les lillois] l'appelaient alors la BOURSE DE LA CHICOREE ». On comprend maintenant pourquoi.
19 « La Croix du Nord » 23/11/1927

A une date que je n'ai pas trouvée, la Bourse se déplace au Café de l'Aubette, rue des ponts de Comines. Au 24 novembre 1950, le président de la Bourse aux Timbres est M. Jean Durel.[20]

20 Cité dans un article de « La Croix du Nord » 24/11/1950

ASSEMBLEE GENERALE 2021

Invitation à l'AG ordinaire du 4 décembre 2021
De 14 à 17 h
Local habituel : 20 Rue Jeanne d'Arc

ORDRE DU JOUR

1. Accueil, présentation
2. Approbation du compte-rendu de la dernière AG du 16 novembre 2019
3. Rapport d'activités, rapport moral (votes)
4. Rapport des vérificateurs aux comptes, renouvellement (vote)
5. Rapports financiers (pour l'exercice 2019 et l'exercice 2020, trésorerie, budget prévisionnel (votes)
6. Renouvellement du CA
   Candidatures à déposer avant le 30 novembre, certains ne souhaitent plus siéger au CA, le CA doit être renouvelé par tiers chaque année. (vote)
7. Projets 2021-2022
8. Circulations
9. Cotisation
10. Parole aux invités
11. Questions diverses

Tirage de la tombola et Pot de l'Amitié

Les questions diverses sont à déposer auprès du secrétaire adjoint (mail, tél, lors des réunions, courrier…) dès que possible.

La tombola présentera un lot pour chaque participant, les trois premiers lots seront d'une valeur appréciable. Les personnes ne pouvant être présentes (risque sanitaire, par ex) et qui auront rempli un pouvoir recevront leur lot, à partir du 4° tirage au sort.

POUVOIR

Je, soussigné……

Sociétaire n° …….. donne pouvoir à ……..sociétaire n°……..

Pour me représenter à l'Assemblée Générale ordinaire de l'Association Philatélique Lilloise le 4 décembre 2021

A…… Le ……..

Signature

Bon pour pouvoir

CANDIDATURE AU CA

Je, soussigné……..sociétaire n°……

Souhaite présenter ma candidature au Conseil d'Administration de l'Association Philatélique Lilloise.

A Lille le ……..